



**Pemerintah Provinsi  
Papua Barat**

# **KEBIJAKAN DAN PEDOMAN MANAJEMEN RISIKO**

**Pemerintah Provinsi Papua Barat**



**PROVINSI PAPUA BARAT**  
**Tahun Anggaran 2024**

# DAFTAR ISI

<b>KATA PENGANTAR.....</b>	<b>1</b>
<b>DAFTAR ISI.....</b>	<b>2</b>
<b>DAFTAR GAMBAR.....</b>	<b>4</b>
<b>DAFTAR TABEL.....</b>	<b>5</b>
<b>BAB 1. PENDAHULUAN.....</b>	<b>1</b>
1.1 LATAR BELAKANG.....	1
1.2 MAKSUD DAN TUJUAN MANAJEMEN RISIKO SPBE.....	3
Maksud Manajemen Risiko SPBE.....	3
1.3 MANFAAT MANAJEMEN RISIKO SPBE.....	3
Manfaat Manajemen.....	3
1.4 RUANG LINGKUP MANAJEMEN RISIKO SPBE.....	4
Ruang Lingkup Manajemen SPBE.....	4
<b>1.5 PENGERTIAN UMUM SPBE.....</b>	<b>4</b>
<b>1.6 SISTEMATIKA PEDOMAN TEKNIS MANAJEMEN RISIKO SPBE.....</b>	<b>6</b>
<b>BAB 2. KERANGKA KERJA MANAJEMEN RISIKO SPBE.....</b>	<b>7</b>
2.1 PENINGKATAN NILAI DAN PERLINDUNGAN.....	8
2.2 KEPEMIMPINAN DAN KOMITMEN.....	9
2.2.1 Integrasi.....	9
2.2.2 Desain.....	9
2.2.3 Implementasi.....	10
2.2.4 Pemantauan dan Evaluasi.....	10
2.2.5 Perbaikan.....	10
2.3 PROSES DAN TATA KELOLA MANAJEMEN RISIKO SPBE.....	11
<b>BAB 3. PROSES MANAJEMEN RISIKO SPBE.....</b>	<b>12</b>
3.1 KOMUNIKASI DAN KONSULTASI.....	13
3.2 PENETAPAN KONTEKS RISIKO SPBE.....	14
3.2.1 Inventarisasi Informasi Umum.....	14
3.2.2 Identifikasi Sasaran SPBE.....	15
3.2.3 Penentuan Struktur Pelaksana Manajemen Risiko SPBE.....	16
3.2.4 Identifikasi Pemangku Kepentingan.....	17
3.2.5 Identifikasi Peraturan Perundang-Undangan.....	17
3.2.6 Penetapan Kategori Risiko SPBE.....	19
3.2.7 Penetapan Area Dampak Risiko SPBE.....	21
3.2.8 Penetapan Kriteria Risiko SPBE.....	22
3.2.8.1 Kriteria Kemungkinan SPBE.....	22
3.2.8.2 Kriteria Dampak SPBE.....	23
3.2.9 Matriks Analisis Risiko SPBE dan Level Risiko SPBE.....	24

Selera Risiko SPBE.....	26
3.3 PENILAIAN RISIKO SPBE.....	26
3.3.1 Identifikasi Risiko SPBE.....	27
3.3.2 Analisis Risiko SPBE.....	28
3.3.3 Evaluasi Risiko SPBE.....	30
3.4 PENANGANAN RISIKO SPBE.....	31
3.4.1 Prioritas Risiko.....	31
3.4.2 Rencana Penanganan Risiko SPBE.....	31
3.4.2.1 Opsi Penanganan Risiko SPBE.....	31
3.4.2.2 Rencana Aksi Penanganan Risiko.....	33
3.4.2.3 Keluaran.....	33
3.4.2.4 Jadwal Implementasi.....	33
3.4.2.5 Penanggung Jawab.....	33
3.4.3 Risiko Residual.....	34
3.5 PEMANTAUAN DAN REVIU.....	34
3.6 PENCATATAN DAN PELAPORAN.....	35
3.7 DOKUMEN MANAJEMEN RISIKO SPBE.....	35
3.7.1 Pakta Integritas Manajemen Risiko SPBE.....	35
3.7.2 Dokumen Proses Risiko SPBE.....	36
3.7.3 Dokumen Proses Pengendalian Risiko SPBE.....	36
<b>BAB 4. STRUKTUR MANAJEMEN DAN BUDAYA SADAR RISIKO SPBE.....</b>	<b>41</b>
4.1 STRUKTUR MANAJEMEN RISIKO SPBE.....	41
4.1.1 Komite Manajemen Risiko (KMR) SPBE.....	43
4.1.2 Unit Pemilik Risiko (UPR) SPBE.....	43
4.1.3 Unit Kepatuhan Risiko (UKR) SPBE.....	44
4.2 BUDAYA SADAR RISIKO SPBE.....	45
4.2.1 Faktor Keberhasilan.....	45
4.2.2 Langkah-Langkah Pengembangan.....	47
<b>PENUTUP.....</b>	<b>50</b>
<b>LAMPIRAN.....</b>	<b>51</b>
LAMPIRAN 1 : DAFTAR FORMULIR MANAJEMEN RISIKO SPBE.....	51

## DAFTAR GAMBAR

Gambar 1 Kerangka Kerja Manajemen Risiko SPBE.....	7
Gambar 2 Proses Manajemen Risiko.....	12
Gambar 3 Contoh Pengisian Formulir 5.0 Laporan Pemantauan Risiko SPBE Triwulan I.....	38
Gambar 4 Contoh Pengisian Formulir 5.0 Laporan Pemantauan Risiko SPBE Tahunan.....	40
Gambar 5 Struktur Manajemen Risiko SPBE.....	42
Gambar 6 Langkah Pengembangan Budaya Sadar Risiko SPBE.....	47

## DAFTAR TABEL

Tabel 1 Contoh Pengisian Formulir 2.1 Informasi Umum.....	14
Tabel 2 Contoh Pengisian Formulir 2.2 Sasaran SPBE.....	16
Tabel 3 Contoh Pengisian Formulir 2.3 Struktur Pelaksana Manajemen Risiko SPBE.....	17
Tabel 4 Contoh Pengisian Formulir 2.4 Daftar Pemangku Kepentingan.....	17
Tabel 5 Contoh Pengisian Formulir 2.5 Daftar Peraturan Perundang-Undangan.....	18
Tabel 6 Formulir 2.6 Kategori Risiko SPB.....	21
Tabel 7 Formulir 2.7 Area Dampak Risiko SPBE.....	22
Tabel 8 Contoh Pengisian Formulir 2.8.A Kriteria Kemungkinan Risiko SPBE.....	23
Tabel 9 Contoh Pengisian Formulir 2.8.B Kriteria Dampak Risiko SPBE.....	24
Tabel 10 Contoh Pengisian Formulir 2.9.A Matriks Analisis Risiko SPBE Matriks.....	24
Tabel 11 Contoh Pengisian Formulir 2.9.B Level Risiko SPBE.....	26
Tabel 12 Contoh Pengisian Formulir 2.10 Selera Risiko SPBE.....	26
Tabel 13 Contoh Pengisian Formulir 3.0 Penilaian Risiko SPBE Bagian Identifikasi Risiko SPBE.....	28
Tabel 14 Contoh Pengisian Formulir 3.0 Penilaian Risiko SPBE Bagian Analisis Risiko SPBE.....	30
Tabel 15 Contoh Pengisian Formulir 3.0 Penilaian Risiko SPBE Bagian Evaluasi Risiko SPBE.....	31
Tabel 16 Contoh Pengisian Formulir 4.0 Rencana Penanganan Risiko SPBE Bagian Rencana Penanganan.....	34

# BAB 1. PENDAHULUAN

---

## 1.1 LATAR BELAKANG

Pemerintahan Provinsi Papua Barat adalah pemerintah daerah yang bertanggung jawab atas pengolahan informasi dalam lingkungan pemerintahan. Pemerintah Provinsi Papua Barat menyadari pentingnya peran *e-Government* untuk mendukung semua sektor pembangunan di berbagai aspek pemerintahan. Dalam pengembangan dan penerapan SPBE, Pemerintah Provinsi Papua Barat diharuskan memenuhi regulasi pemerintah untuk menerapkan manajemen risiko sesuai dengan kebijakan Permen PANRB No. 5 Tahun 2020, yang diharapkan dapat meningkatkan tata kelola pemerintahan melalui manajemen risiko yang proaktif dan sistematis, sehingga memastikan instansi pemerintah lebih siap menghadapi tantangan dan lebih efektif dalam mencapai tujuan organisasi.

SPBE adalah penyelenggaraan pemerintahan yang memanfaatkan teknologi informasi dan komunikasi untuk memberikan layanan kepada pengguna SPBE juga merupakan sebuah transformasi era *e-Government*. SPBE memberi peluang untuk mendorong dan mewujudkan penyelenggaraan pemerintahan yang terbuka, partisipasi, inovatif dan dapat dipertanggungjawabkan. SPBE juga bertujuan untuk meningkatkan kolaborasi antar instansi pemerintah dalam melaksanakan urusan dan tugas pemerintahan untuk mencapai tujuan bersama, meningkatkan kualitas dan jangkauan pelayanan publik kepada masyarakat luas. Penerapan SPBE merupakan salah satu cara untuk mereformasi birokrasi secara optimal yang berdampak pada integrasi sistem, salah satunya adalah kewajiban untuk menerapkan manajemen risiko SPBE.

Pemerintahan Provinsi Papua Barat belum memiliki pedoman penerapan manajemen risiko untuk penerapan masalah yang terjadi. Penerapan manajemen risiko dapat memberikan peluang bagi pemerintah untuk melakukan inovasi pembangunan aparatur negara. Tujuan dari perancangan manajemen risiko yaitu membantu meningkatkan nilai indeks SPBE pada Pemerintah Provinsi Papua

Barat. Penerapan manajemen risiko SPBE diwajibkan melalui PP No. 60 tentang Sistem Pengendalian Intern Pemerintah (SPIP) dan Peraturan Presiden Nomor 95 Tahun 2018. Pedoman penerapan manajemen risiko SPBE ini menggunakan PERMEN PANRB Nomor 5 Tahun 2020 tentang Pedoman Manajemen Risiko Sistem Pemerintahan Berbasis Elektronik agar dapat memahami, mengidentifikasi dan mengevaluasi risiko.

## **1.2 MAKSUD DAN TUJUAN MANAJEMEN RISIKO SPBE**

### **Maksud Manajemen Risiko SPBE**

Pedoman Teknis Manajemen Risiko SPBE dimaksudkan untuk memberikan panduan yang jelas dan sistematis dalam mengidentifikasi, menilai, dan mengelola resiko bagi semua OPD di Pemerintah Provinsi Papua Barat dalam melaksanakan Manajemen Risiko SPBE di lingkungannya.

Tujuan Manajemen Risiko SPBE:

1. Meningkatkan kemungkinan pencapaian tujuan penerapan SPBE di semua OPD di Pemerintah Provinsi Papua Barat;
2. Memberikan dasar yang kuat untuk perencanaan dan pengambilan keputusan melalui penyajian informasi Risiko SPBE yang memadai di Pemerintah Provinsi Papua Barat dalam penerapan SPBE;
3. Meningkatkan optimalisasi pemanfaatan sumber daya SPBE di Pemerintah Provinsi Papua Barat dalam penerapan SPBE;
4. Meningkatkan kepatuhan kepada peraturan dalam penerapan SPBE; dan
5. Menciptakan budaya sadar Risiko SPBE bagi seluruh pegawai di lingkungan Pemerintah Provinsi Papua Barat.

## **1.3 MANFAAT MANAJEMEN RISIKO SPBE**

### **Manfaat Manajemen**

1. Mewujudkan tata kelola pemerintahan yang efektif, efisien, sistematis, transparan, dan akuntabel melalui penerapan SPBE di Pemerintah Provinsi Papua Barat;
2. Mewujudkan penerapan SPBE yang terpadu di Pemerintah Provinsi Papua Barat;
3. Meningkatkan kinerja pemerintahan di Pemerintah Provinsi Papua Barat;
4. Meningkatkan reputasi dan kepercayaan pemangku kepentingan kepada Pemerintah Provinsi Papua Barat; dan
5. Mewujudkan budaya kerja yang profesional dan berintegritas di Pemerintah Provinsi Papua Barat.

## 1.4 RUANG LINGKUP MANAJEMEN RISIKO SPBE

### Ruang Lingkup Manajemen SPBE

Ruang lingkup Pedoman Manajemen Risiko SPBE yang menjadi fokus pembahasan mencakup:

1. Kerangka kerja Manajemen Risiko SPBE;
2. Proses Manajemen Risiko SPBE;
3. Struktur Manajemen Risiko SPBE; dan
4. Budaya sadar Risiko SPBE.

## 1.5 PENGERTIAN UMUM SPBE

- Manajemen Risiko

Pendekatan sistematis yang meliputi proses, pengukuran, struktur, dan budaya untuk menentukan tindakan terbaik terkait Risiko SPBE.

- Risiko SPBE

Peluang terjadinya suatu peristiwa yang akan mempengaruhi keberhasilan terhadap pencapaian tujuan penerapan SPBE.

- Risiko SPBE Positif

Peluang terjadinya suatu peristiwa yang akan meningkatkan keberhasilan terhadap pencapaian tujuan penerapan SPBE.

- Risiko SPBE Negatif

Peluang terjadinya suatu peristiwa yang akan menurunkan keberhasilan terhadap pencapaian tujuan penerapan SPBE.

- Kategori Risiko SPBE

Pengelompokan Risiko SPBE berdasarkan karakteristik penyebab Risiko SPBE yang menggambarkan seluruh jenis Risiko SPBE yang terdapat pada Pemerintah Provinsi Papua Barat.

- Area Dampak Risiko SPBE

Pengelompokan area yang terkena dampak dari Risiko SPBE

- Kriteria Risiko SPBE

Parameter atau ukuran secara kuantitatif atau kualitatif yang digunakan untuk

menentukan Kriteria Kemungkinan Risiko SPBE dan Kriteria Dampak Risiko SPBE.

- Kriteria Kemungkinan Risiko SPBE

Besarnya peluang terjadinya suatu Risiko SPBE dalam periode tertentu

- Kriteria Dampak Risiko SPBE

Besarnya akibat terjadinya suatu Risiko SPBE yang mempengaruhi sasaran SPBE.

- Besaran Risiko SPBE

Nilai Risiko SPBE yang dihasilkan dari proses analisis Risiko SPBE.

- Level Risiko SPBE

Pengelompokan Besaran Risiko SPBE yang mendeskripsikan tingkat Risiko SPBE.

- Selera Risiko SPBE

Penentuan Besaran Risiko SPBE di Pemerintah Provinsi Papua Barat yang dapat diterima atau ditangani.

## **1.6 SISTEMATIKA PEDOMAN TEKNIS MANAJEMEN RISIKO SPBE**

### Sistematika Pedoman

Sistematika Pedoman Manajemen Risiko SPBE disusun dalam 5 (lima) bab, yaitu:

1. Bab I Pendahuluan memuat latar belakang, maksud dan tujuan, manfaat, ruang lingkup, pengertian umum, dan sistematika pedoman teknis;
2. Bab II Kerangka Kerja Manajemen Risiko SPBE memuat deskripsi komponen-komponen dasar yang menyusun kerangka kerja tersebut;
3. Bab III Proses Manajemen Risiko SPBE memuat proses komunikasi dan konsultasi, penetapan konteks Risiko SPBE, penilaian Risiko SPBE, penanganan Risiko SPBE, pencatatan dan pelaporan, serta pemantauan dan evaluasi;
4. Bab IV Struktur Manajemen dan Budaya Sadar Risiko SPBE memuat tugas dan fungsi dari struktur Manajemen Risiko SPBE dan pelaksanaan pembangunan budaya sadar Risiko SPBE; dan
5. Bab V Penutup memuat ringkasan pedoman Manajemen Risiko SPBE

## BAB 2. KERANGKA KERJA MANAJEMEN RISIKO SPBE

Kerangka kerja Manajemen Risiko SPBE mendeskripsikan komponen dasar yang digunakan sebagai landasan penerapan Manajemen Risiko SPBE di Pemerintah Provinsi Papua Barat. Tujuan dari kerangka kerja Manajemen Risiko SPBE adalah untuk membantu unit kerja lingkup Pemerintah Provinsi Papua Barat dalam mengintegrasikan Manajemen Risiko SPBE ke dalam kegiatan pelaksanaan tugas dan fungsi unit kerja terkait. Agar Manajemen Risiko SPBE dapat dilaksanakan dengan baik, seluruh unit kerja di Pemerintah Provinsi Papua Barat dapat mengadopsi secara langsung atau memodifikasi kerangka kerja Manajemen Risiko SPBE ini sesuai dengan konteks internal dan eksternal di lingkungannya masing-masing.

Komponen dasar dari kerangka kerja ini terdiri atas prinsip mengenai peningkatan nilai dan perlindungan, kepemimpinan dan komitmen, serta proses dan tata kelola Manajemen Risiko SPBE sebagaimana terlihat pada gambar 1.

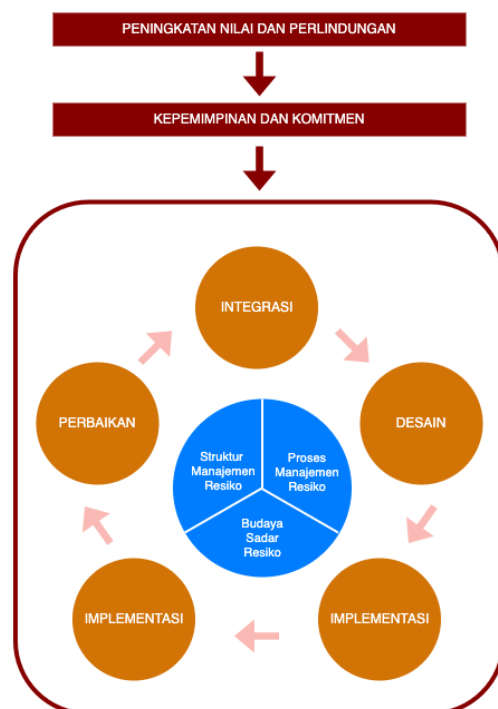

Gambar 1 Kerangka Kerja Manajemen Risiko SPBE

## 2.1 PENINGKATAN NILAI DAN PERLINDUNGAN

Prinsip utama dari penerapan Manajemen Risiko SPBE adalah menciptakan peningkatan nilai tambah dan perlindungan bagi unit kerja lingkup Pemerintah Provinsi Papua Barat dalam penerapan SPBE. Prinsip utama tersebut memiliki karakteristik sebagai berikut:

1. Terintegrasi, yaitu Manajemen Risiko SPBE merupakan serangkaian proses yang terintegrasi dengan proses pelaksanaan tugas dan fungsi di Pemerintah Provinsi Papua Barat;
2. Terstruktur dan komprehensif, yaitu Manajemen Risiko SPBE dibangun secara terstruktur, sistematis, dan menyeluruh untuk memberikan kontribusi terhadap efisiensi dan konsistensi hasil yang dapat diukur dalam peningkatan kualitas penerapan SPBE;
3. Dapat disesuaikan, yaitu kerangka kerja dan proses Manajemen Risiko SPBE dapat disesuaikan dengan konteks internal dan eksternal di seluruh unit kerja Pemerintah Provinsi Papua Barat dalam penerapan SPBE;
4. Inklusif, yaitu Manajemen Risiko SPBE melibatkan semua pemangku kepentingan sesuai dengan pengetahuan, pandangan, dan persepsinya untuk membangun budaya sadar Risiko SPBE di Pemerintah Provinsi Papua Barat;
5. Dinamis, yaitu Manajemen Risiko SPBE dapat dipergunakan untuk mengantisipasi dan merespon perubahan konteks di Pemerintah Provinsi Papua Barat dengan tepat dan sesuai waktu;
6. Informasi tersedia dan terbaik, yaitu informasi yang digunakan sebagai masukan dalam proses Manajemen Risiko SPBE didasarkan pada data historis, pengalaman, observasi, perkiraan, penilaian ahli, dan data dukung lain yang tersedia di Pemerintah Provinsi Papua Barat;
7. Faktor manusia dan budaya, yaitu keberhasilan penerapan Manajemen Risiko SPBE di Pemerintah Provinsi Papua Barat dipengaruhi oleh kapasitas, persepsi, kesungguhan, dan budaya kerja dari pegawai ASN yang terlibat dalam penerapan SPBE; dan

8. Perbaikan berkelanjutan, yaitu Manajemen Risiko SPBE senantiasa dikembangkan melalui strategi perbaikan manajemen secara berkelanjutan dan peningkatan kematangan penerapan Manajemen Risiko SPBE.

## **2.2 KEPEMIMPINAN DAN KOMITMEN**

Pimpinan Pemerintah Provinsi Papua Barat hendaknya menunjukkan kepemimpinan dan komitmen dalam penerapan kerangka kerja Manajemen Risiko SPBE melalui proses:

### **2.2.1 Integrasi**

Kerangka kerja Manajemen Risiko SPBE hendaknya diintegrasikan dengan proses pelaksanaan tugas dan fungsi di seluruh unit kerja di Pemerintah Provinsi Papua Barat. Integrasi dapat dilakukan dengan memahami struktur dan konteks organisasi yang didasarkan pada tujuan, sasaran, dan kompleksitas organisasi.

Berdasarkan struktur dan konteks organisasi tersebut, tata kelola Manajemen Risiko SPBE perlu dibangun dengan menyusun struktur Manajemen Risiko SPBE beserta tugas- tugasnya untuk menjalankan, mengendalikan, dan melakukan pengawasan terhadap penerapan proses Manajemen Risiko SPBE dalam rangka mencapai sasaran dan target kinerja organisasi dalam penerapan SPBE.

### **2.2.2 Desain**

Perancangan kerangka kerja Manajemen Risiko SPBE dilakukan dengan cara:

- a. Memahami struktur dan konteks organisasi termasuk tujuan, sasaran, dan kompleksitas organisasi;
- b. Mengekspresikan komitmen pimpinan terhadap penerapan kerangka kerja Manajemen Risiko SPBE dalam bentuk kebijakan, pernyataan, atau bentuk dukungan lainnya;

- c. Menetapkan kewenangan, tanggung jawab, dan akuntabilitas dari setiap peran di dalam kerangka kerja Manajemen Risiko SPBE;
- d. Menyediakan sumber daya yang diperlukan seperti SDM dan kompetensi, anggaran, proses dan prosedur, informasi dan pengetahuan, dan pelatihan; dan
- e. Membangun komunikasi dan konsultasi untuk efektivitas implementasi kerangka kerja Manajemen Risiko SPBE.

### **2.2.3 Implementasi**

Kerangka kerja Manajemen Risiko SPBE diterapkan dengan melibatkan semua pemangku kepentingan di Pemerintah Provinsi Papua Barat melalui berbagai langkah. Langkah-langkah tersebut meliputi penyusunan rencana, penyediaan sumber daya, pembuatan keputusan, dan pelaksanaan Manajemen Risiko SPBE.

### **2.2.4 Pemantauan dan Evaluasi**

Untuk mengukur efektivitas implementasi kerangka kerja Manajemen Risiko SPBE, pimpinan unit kerja perlu melakukan pemantauan dan evaluasi secara berkala untuk pengukuran kinerja serta memastikan kesesuaian kerangka kerja Manajemen Risiko SPBE terhadap tujuan dan sasaran SPBE.

### **2.2.5 Perbaikan**

Hasil pemantauan dan evaluasi kerangka kerja Manajemen Risiko SPBE digunakan untuk melakukan perubahan dan perbaikan kerangka kerja Manajemen Risiko SPBE secara berkelanjutan sehingga kesesuaian, kecukupan, dan efektivitas dari kerangka kerja tersebut dapat ditingkat

## **2.3 PROSES DAN TATA KELOLA MANAJEMEN RISIKO SPBE**

Proses Manajemen Risiko SPBE merupakan rangkaian proses yang sistematis dan menjadi bagian dari proses pelaksanaan tugas dan fungsi untuk pengambilan keputusan di tingkat strategis, operasional, dan pelaksanaan proyek. Proses Manajemen Risiko SPBE yang dilaksanakan oleh Pemerintah Provinsi Papua Barat terdiri atas proses:

- a. Komunikasi dan konsultasi;
- b. Penetapan konteks Risiko SPBE;
- c. Penilaian Risiko SPBE, yang terdiri atas identifikasi Risiko SPBE, analisis Risiko SPBE, dan evaluasi Risiko SPBE;
- d. Penanganan Risiko SPBE;
- e. Pemantauan dan reuiu;
- f. Pencatatan dan pelaporan.

Sedangkan, tata kelola Manajemen Risiko SPBE merupakan mekanisme untuk mengatur kewenangan dan memastikan akuntabilitas pelaksanaan Manajemen Risiko SPBE di seluruh unit kerja di Pemerintah Provinsi Papua Barat. Dalam hal ini, tata kelola Manajemen Risiko SPBE dibangun dengan menyusun struktur Manajemen Risiko SPBE dan membangun budaya sadar Risiko SPBE. Struktur Manajemen Risiko SPBE di Pemerintah Provinsi Papua Barat sedikitnya terdiri atas fungsi yang terkait dengan strategi dan kebijakan, pelaksanaan, dan pengawasan Manajemen Risiko SPBE. Selain itu, budaya sadar Risiko SPBE perlu dibangun dan dikembangkan oleh seluruh unit kerja di Pemerintah Provinsi Papua Barat melalui perencanaan, pelaksanaan, dan pemantauan dan evaluasi kegiatan budaya sadar Risiko SPBE.

## BAB 3. PROSES MANAJEMEN RISIKO SPBE

Proses Manajemen Risiko SPBE merupakan penerapan secara sistematis dari kebijakan, prosedur, dan praktik terhadap aktivitas komunikasi dan konsultasi, penetapan konteks, penilaian risiko (identifikasi risiko, analisis risiko, evaluasi risiko), penanganan risiko, pemantauan dan rewiu, serta pencatatan dan pelaporan. Proses Manajemen Risiko SPBE diilustrasikan pada Gambar 2.

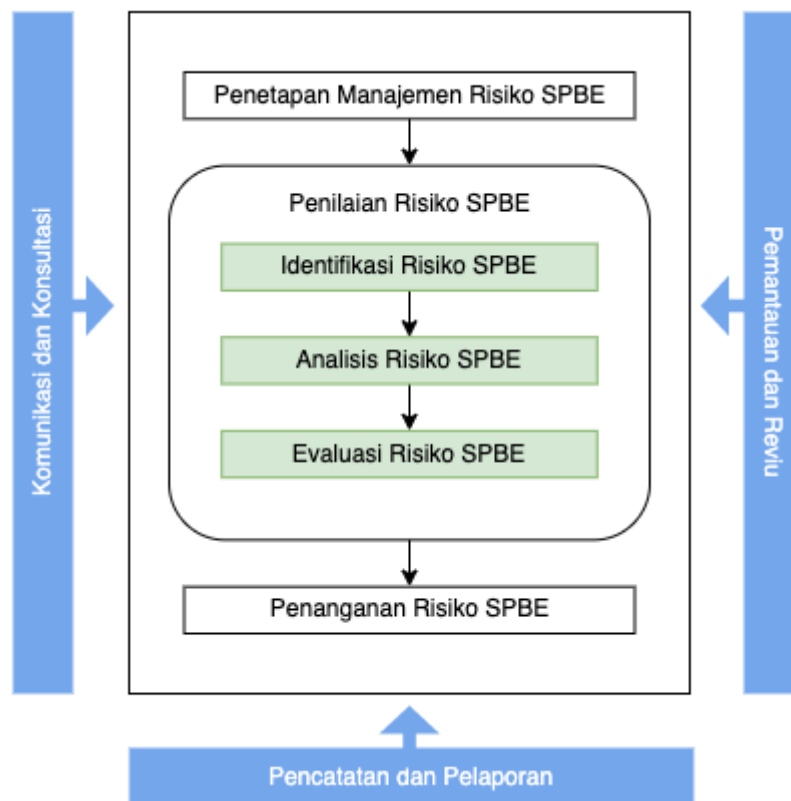

Gambar 2 Proses Manajemen Risiko

### 3.1 KOMUNIKASI DAN KONSULTASI

Komunikasi dan konsultasi merupakan proses yang berkelanjutan dan berulang untuk menyediakan, membagikan, ataupun mendapatkan informasi dan menciptakan dialog dengan para pemangku kepentingan mengenai Risiko SPBE. Komunikasi dilakukan untuk meningkatkan kesadaran dan pemahaman mengenai Risiko SPBE. Sementara konsultasi dilakukan untuk mendapatkan umpan balik dan informasi dalam rangka mendukung pengambilan keputusan.

Bentuk kegiatan komunikasi dan konsultasi antara lain:

1. Rapat berkala, merupakan rapat yang diadakan secara rutin;
2. Rapat insidental, merupakan rapat yang diadakan sewaktu-waktu; dan
3. *Focus Group Discussion* (FGD), merupakan kelompok diskusi yang terarah untuk membahas topik tertentu.

### 3.2 PENETAPAN KONTEKS RISIKO SPBE

Penetapan konteks Risiko SPBE bertujuan untuk mengidentifikasi parameter dasar dan ruang lingkup penerapan Risiko SPBE yang harus dikelola dalam proses Manajemen Risiko SPBE. Tahapan penetapan konteks meliputi:

#### 3.2.1 Inventarisasi Informasi Umum

Inventarisasi informasi umum bertujuan untuk mendapatkan gambaran umum mengenai unit kerja yang menerapkan Manajemen Risiko SPBE. Informasi yang dicantumkan meliputi nama Unit Pemilik Risiko (UPR) SPBE, tugas UPR SPBE, fungsi UPR SPBE, dan periode waktu pelaksanaan Manajemen Risiko SPBE dalam kurun waktu satu tahun. Informasi umum dituangkan ke dalam Formulir 2.1 seperti terlihat pada Tabel 1 di bawah ini.

Tabel 1 Contoh Pengisian Formulir 2.1 Informasi Umum

<b>Informasi Umum</b>	
Nama UPR SPBE	Dinas Komunikasi Informatika, Persandian dan Statistik
Tugas UPR SPBE	Membantu Gubernur melaksanakan Urusan Pemerintahan di bidang komunikasi informatika, persandian dan statistik yang menjadi kewenangan Daerah dan Tugas Pembantuan yang diberikan kepada Daerah.
Fungsi UPR SPBE	<ol style="list-style-type: none"><li>1. Perumusan kebijakan teknis di bidang komunikasi informatika, persandian dan statistik;</li><li>2. Pelaksanaan kebijakan di bidang komunikasi informatika, persandian dan statistik;</li><li>3. Pelaksanaan evaluasi dan pelaporan di bidang komunikasi informatika, persandian dan statistik;</li><li>4. Pelaksanaan administrasi dinas sesuai dengan lingkup tugasnya;</li></ol>

	<p>5. Pengendalian pelaksanaan tugas dan fungsi Unit Pelaksana Teknis;</p> <p>6. Pelaksanaan fungsi kedinasan lain yang diberikan oleh Gubernur terkait dengan tugas dan fungsinya.</p>
Periode Waktu	1 Januari 2024 - 31 Desember 2024

### 3.2.2 Identifikasi Sasaran SPBE

Identifikasi sasaran SPBE bertujuan untuk menentukan sasaran SPBE beserta indikator dan targetnya yang mendukung sasaran unit kerja sebagai UPR SPBE. Informasi yang dicantumkan meliputi:

- a. Sasaran UPR SPBE, diisi dengan sasaran unit kerja sebagai UPR SPBE yang tertuang dalam dokumen rencana strategis, rencana kerja, penetapan kinerja, atau dokumen perencanaan lainnya
- b. Sasaran SPBE, diisi dengan sasaran SPBE yang mendukung sasaran UPR SPBE;
- c. Indikator Kinerja SPBE, diisi dengan indikator kinerja SPBE yang mendeskripsikan pencapaian sasaran SPBE; dan
- d. Target Kinerja SPBE, diisi dengan target kinerja SPBE yang mendeskripsikan ukuran indikator kinerja untuk pencapaian sasaran SPBE.

Informasi sasaran SPBE dituangkan ke dalam Formulir 2.2 seperti terlihat pada Tabel 2 di bawah ini.

Tabel 2 Contoh Pengisian Formulir 2.2 Sasaran SPBE

No	Sasaran UPR	Sasaran SPBE	Indikator	Target Kinerja
1	Terwujudnya tata kelola pemerintahan yang berbasis elektronik	Meningkatnya kualitas penyelenggaraan Sistem Pemerintahan Berbasis Elektronik	Indeks SPBE Nasional	2,1
			Predikat SPBE "Baik"	

### 3.2.3 Penentuan Struktur Pelaksana Manajemen Risiko SPBE

Penentuan struktur pelaksana Manajemen Risiko SPBE bertujuan untuk menentukan unit kerja yang bertanggung jawab atas pelaksanaan Manajemen Risiko SPBE. Penentuan struktur pelaksana Manajemen Risiko SPBE meliputi:

- a. Unit Pemilik Risiko SPBE;
- b. Pemilik Risiko SPBE;
- c. Koordinator Risiko SPBE; dan
- d. Pengelola Risiko SPBE.

Informasi struktur pelaksana Manajemen Risiko SPBE dituangkan ke dalam Formulir 2.3 seperti terlihat pada Tabel 3 di bawah ini.

Tabel 3 Contoh Pengisian Formulir 2.3 Struktur Pelaksana Manajemen Risiko SPBE

<b>Struktur Pelaksana Manajemen Risiko SPBE</b>	
Pemilik Risiko SPBE	Kepala Dinas Komunikasi Informatika, Persandian dan Statistik
Koordinator Risiko SPBE	Sekretaris Dinas Komunikasi Informatika, Persandian dan Statistik
Pengelola Risiko SPBE	<ol style="list-style-type: none"> <li>1. Bidang Informasi dan Komunikasi Publik</li> <li>2. Bidang Infrastruktur TIK</li> <li>3. Bidang Persandian dan Statistik</li> <li>4. Unit Pelaksana Teknis Dinas</li> </ol>

### 3.2.4 Identifikasi Pemangku Kepentingan

Identifikasi pemangku kepentingan bertujuan untuk mendapatkan informasi dan memahami pihak-pihak yang melakukan interaksi dengan UPR SPBE dalam rangka pencapaian sasaran SPBE. Pihak-pihak tersebut meliputi unit kerja internal, unit kerja eksternal, instansi pemerintah, atau non instansi pemerintah. Hubungan kerja antara UPR SPBE dan setiap pihak pemangku kepentingan yang terkait dengan penerapan SPBE perlu dideskripsikan dengan jelas. Daftar pemangku kepentingan dituangkan ke dalam Formulir 2.4 seperti terlihat pada Tabel 4 di bawah ini.

Tabel 4 Contoh Pengisian Formulir 2.4 Daftar Pemangku Kepentingan

No	Nama Unit/Instansi	Hubung
1	Perguruan Tinggi (UI, UGM, PENS, Tel-U, UG)	Pelaksanaan evaluasi SPBE sebagai evaluator eksternal
2	Badan Siber dan Sandi Negara	Penyedia layanan repositori data evaluasi SPBE

### 3.2.5 Identifikasi Peraturan Perundang-Undangan

Identifikasi peraturan perundang-undangan bertujuan untuk memahami kewenangan, tanggung jawab, tugas dan fungsi, serta kewajiban hukum yang

harus dilaksanakan oleh UPR SPBE. Informasi yang perlu dijelaskan dalam melakukan identifikasi peraturan perundang-undangan meliputi nama peraturandan amanat dalam peraturan tersebut. Daftar peraturan dituangkan ke dalam Formulir 2.5 seperti terlihat pada Tabel 5 di bawah ini.

Tabel 5 Contoh Pengisian Formulir 2.5 Daftar Peraturan Perundang-Undangan

No	Peraturan Perundang-Undangan	Amanat
1.	Peraturan Presiden Nomor 95 Tahun 2018 tentang Sistem Pemerintahan Berbasis Elektronik	<p>Pasal 42 Layanan SPBE terdiri atas:</p> <ol style="list-style-type: none"> <li>1) Layanan administrasi pemerintahan berbasis elektronik; dan layanan publik berbasis elektronik.</li> <li>2) Layanan administrasi pemerintahan berbasis elektronik sebagaimana dimaksud pada ayat               <ol style="list-style-type: none"> <li>(1) huruf a merupakan Layanan SPBE yang mendukung tata laksana internal birokrasi dalam rangka meningkatkan kinerja dan akuntabilitas pemerintah di Provinsi Papua Barat.</li> </ol> </li> </ol>
2.	Peraturan Menteri Pendayagunaan Aparatur Negara dan Reformasi Birokrasi Republik Indonesia Nomor 5 Tahun 2020 Tentang Pedoman Manajemen Risiko Sistem Pemerintahan Berbasis Elektronik	<p>Pasal 3</p> <p>Evaluasi mandiri Sistem Pemerintahan Berbasis Elektronik pada Pemerintah Provinsi Papua Barat sebagaimana dimaksud dalam Pasal 2 huruf a dikoordinasikan oleh Sekretaris pada Pemerintah Provinsi Papua Barat atau pejabat yang memimpin unit sekretariat</p>

### 3.2.6 Penetapan Kategori Risiko SPBE

Penetapan Kategori Risiko SPBE bertujuan untuk menjamin agar proses identifikasi, analisis, dan evaluasi Risiko SPBE dapat dilakukan secara komprehensif. Kategori Risiko SPBE meliputi:

- a. Rencana Induk SPBE Nasional, merupakan Risiko SPBE yang berkaitan dengan penyusunan dan pelaksanaan perencanaan pembangunan SPBE Nasional;
- b. Arsitektur SPBE, merupakan Risiko SPBE yang berkaitan dengan penyusunan dan pemanfaatan arsitektur SPBE yang mendeskripsikan integrasi proses bisnis, data dan informasi, infrastruktur SPBE, dan keamanan SPBE;
- c. Peta Rencana SPBE, merupakan Risiko SPBE yang berkaitan dengan penyusunan dan pelaksanaan Peta Rencana SPBE;
- d. Proses Bisnis, merupakan Risiko SPBE yang berkaitan dengan penyusunan dan penerapan proses bisnis SPBE;
- e. Rencana dan Anggaran, merupakan Risiko SPBE yang berkaitan dengan proses perencanaan dan penganggaran SPBE;
- f. Inovasi, merupakan Risiko SPBE yang berkaitan dengan ide baru atau pemikiran kreatif yang memberikan nilai manfaat dalam penerapan SPBE;
- g. Kepatuhan terhadap Peraturan, merupakan Risiko SPBE yang berkaitan dengan kepatuhan unit kerja di lingkungan Pemerintah Provinsi Papua Barat terhadap peraturan perundang-undangan, kesepakatan internasional, maupun ketentuan lain yang berlaku;
- h. Pengadaan Barang dan Jasa, merupakan Risiko SPBE yang berkaitan dengan proses pengadaan dan penyediaan barang dan jasa;
- i. Proyek Pembangunan/Pengembangan Sistem, merupakan Risiko SPBE yang berkaitan dengan proyek pembangunan ataupun pengembangan sistem pada penerapan SPBE;
- j. Data dan Informasi, merupakan Risiko SPBE yang berkaitan dengan semua data dan informasi yang dimiliki oleh Pemerintah Provinsi Papua Barat

- k. Infrastruktur SPBE, merupakan Risiko SPBE yang berkaitan dengan pusat data, jaringan intra pemerintah, dan sistem penghubung layanan pemerintah termasuk perangkat keras, perangkat lunak, dan fasilitas yang menjadi penunjang utama;
- l. Aplikasi SPBE, merupakan Risiko SPBE yang berkaitan dengan program komputer yang diterapkan untuk melakukan tugas atau fungsi layanan SPBE;
- m. Keamanan SPBE, merupakan Risiko SPBE yang berkaitan dengan kerahasiaan, keutuhan, ketersediaan, keaslian, dan kenirsangkalan (nonrepudiation) sumber daya yang mendukung SPBE;
- n. Layanan SPBE, merupakan Risiko SPBE yang berkaitan dengan pemberian layanan SPBE kepada Pengguna SPBE;
- o. Sumber Daya Manusia SPBE, merupakan Risiko SPBE yang berkaitan dengan SDM yang bekerja sebagai penggerak penerapan SPBE di Pemerintah Provinsi Papua Barat; dan
- p. Bencana Alam, merupakan Risiko SPBE yang berkaitan dengan peristiwa yang disebabkan oleh alam.

Kategori Risiko SPBE dapat disesuaikan dengan konteks internal dan eksternal di masing-masing Pemerintah Provinsi Papua Barat. Kategori Risiko SPBE dituangkan ke dalam Formulir 2.6 seperti terlihat pada Tabel 6 di bawah ini:

No	Kategori Risiko SPBE
1	Rencana Induk SPBE Nasional
2	Arsitektur SPBE
3	Peta Rencana SPBE
4	Proses Bisnis
5	Rencana dan Anggaran
6	Inovasi
7	Kepatuhan terhadap Peraturan
8	Pengadaan Barangdan Jasa

9	Proyek Pembangunan/Pengembangan Sistem
10	Data dan Informasi
11	Infrastruktur SPBE
12	Aplikasi SPBE
13	Keamanan SPBE
14	Layanan SPBE
15	SDM SPBE
16	Bencana Alam

Tabel 6 Formulir 2.6 Kategori Risiko SPB

### 3.2.7 Penetapan Area Dampak Risiko SPBE

Penetapan Area Dampak Risiko SPBE bertujuan untuk mengetahui area mana saja yang terkena efek dari Risiko SPBE di Pemerintah Provinsi Papua Barat. Penetapan Area Dampak Risiko SPBE diawali dengan melakukan identifikasi dampak Risiko SPBE. Area Dampak Risiko SPBE yang menjadi fokus penerapan Manajemen Risiko SPBE meliputi:

- a. Finansial, dampak Risiko SPBE berupa aspek yang berkaitan dengan keuangan;
- b. Reputasi, dampak Risiko SPBE berupa aspek yang berkaitan dengan tingkat kepercayaan pemangku kepentingan;
- c. Kinerja, dampak Risiko SPBE berupa aspek yang berkaitan dengan pencapaian sasaran SPBE;
- d. Layanan Organisasi, dampak Risiko SPBE berupa aspek yang berkaitan dengan pemenuhan kebutuhan atau jasa kepada pemangku kepentingan;
- e. Operasional dan Aset TIK, dampak Risiko SPBE berupa aspek yang berkaitan dengan kegiatan operasional TIK dan pengelolaan aset TIK;
- f. Hukum dan Regulasi, dampak Risiko SPBE berupa aspek yang berkaitan dengan peraturan perundang-undangan dan kebijakan; dan
- g. Sumber Daya Manusia, dampak Risiko SPBE berupa aspek yang berkaitan dengan fisik dan mental pegawai..
- h. Area Dampak Risiko SPBE terdiri atas area dampak positif dan/atau negatif. Area Dampak Risiko SPBE dapat disesuaikan dengan konteks internal dan eksternal di masing-masing Pemerintah Provinsi Papua Barat. Area Dampak Risiko SPBE dituangkan ke dalam Formulir 2.7 seperti terlihat pada Tabel 7 di

bawah ini.

Tabel 7 Formulir 2.7 Area Dampak Risiko SPBE

No	Area Dampak Risiko SPBE
1	Finansial
2	Reputasi
3	Kinerja
4	Layanan Organisasi
5	Operasional dan Aset TIK
6	Hukum dan Regulasi
7	Sumber Daya Manusia

### 3.2.8 Penetapan Kriteria Risiko SPBE

Penetapan Kriteria Risiko SPBE bertujuan untuk mengukur dan menetapkan seberapa besar kemungkinan kejadian dan dampak Risiko SPBE yang dapat terjadi. Kriteria Risiko SPBE ini ditinjau secara berkala dan perlu melakukan penyesuaian dengan perubahan yang terjadi. Penetapan Kriteria Risiko SPBE ini terdiri atas:

#### 3.2.8.1 Kriteria Kemungkinan SPBE

Penetapan Kriteria Kemungkinan Risiko SPBE dilakukan berdasarkan penetapan level kemungkinan dan penetapan kriteria dari setiap level kemungkinan terhadap Risiko SPBE. Pemerintah Provinsi Papua Barat dapat menggunakan level kemungkinan dengan 3 level, 4 level, 5 level, atau level lainnya yang disesuaikan dengan kompleksitas Risiko SPBE. Untuk 5 level kemungkinan, dapat diuraikan sebagai berikut:

- 1) Hampir Tidak Terjadi;
- 2) Jarang Terjadi;
- 3) Kadang-Kadang Terjadi;
- 4) Sering Terjadi;
- 5) Hampir Pasti Terjadi.

Sedangkan, penetapan kriteria kemungkinan dilakukan melalui pendekatan persentase probabilitas statistik, jumlah frekuensi terjadinya suatu Risiko SPBE dalam satuan waktu, ataupun berdasarkan expert judgement. Selanjutnya, kriteria kemungkinan dituliskan pada setiap level kemungkinan yang dituangkan ke dalam Formulir 2.8.A seperti terlihat pada Tabel 8 di bawah ini.

Tabel 8 Contoh Pengisian Formulir 2.8.A Kriteria Kemungkinan Risiko SPBE

Level Kemungkinan		Persentase Kemungkinan Terjadinya dalam Satu Tahun	Jumlah Frekuensi Kemungkinan Terjadinya dalam Satu Tahun
1	Hampir Tidak Terjadi	$X \leq 5\%$	$X < 2$ kali
2	Jarang Terjadi	$5\% < X \leq 10\%$	$2 \leq X \leq 5$ kali
3	Kadang-Kadang Terjadi	$10\% < X \leq 20\%$	$6 \leq X \leq 9$ kali
4	Sering Terjadi	$20\% < X \leq 50\%$	$10 \leq X \leq 12$ kali
5	Hampir Pasti Terjadi	$X > 50\%$	$> 12$ kali

### 3.2.8.2 Kriteria Dampak SPBE

Penetapan Kriteria Dampak Risiko SPBE dilakukan dengan kombinasi antara Area Dampak Risiko SPBE (sepaimana dijelaskan pada angka 7 di atas tentang Penetapan Area Dampak Risiko SPBE) dan level dampak. Pemerintah Provinsi Papua Barat dapat menggunakan 3 level, 4 level, 5 level, atau level dampak lainnya yang disesuaikan dengan kompleksitas Risiko SPBE. Untuk 5 level dampak, dapat diuraikan sebagai berikut:

- 1) Tidak Signifikan;
- 2) Kurang Signifikan;
- 3) Cukup Signifikan;
- 4) Signifikan;
- 5) Sangat Signifikan.

Kriteria Dampak Risiko SPBE dijabarkan untuk setiap Area Dampak Risiko

SPBE Positif dan Area Dampak Risiko SPBE Negatif terhadap setiap level dampak ke dalam Formulir 2.8.B seperti terlihat pada Tabel 9 di bawah ini:

Tabel 9 Contoh Pengisian Formulir 2.8.B Kriteria Dampak Risiko SPBE

Area Dampak		Level Dampak				
		1	2	3	4	5
		Tidak Signifikan	Kurang Signifikan	Cukup Signifikan	Signifikan	Sangat Signifikan
Kinerja	Positif	x	x	x	x	x
	Negatif	Menimbulkan penundaan penugasan maksimal 24 jam	Menimbulkan penundaan penugasan maksimal 2 x 24 jam	Menimbulkan penundaan penugasan maksimal 3 x 24 jam	Menimbulkan penundaan penugasan maksimal 5 x 24 jam	Menimbulkan penundaan / pembatalan penugasan

### 3.2.9 Matriks Analisis Risiko SPBE dan Level Risiko SPBE

Matriks analisis Risiko SPBE berisi kombinasi antara level kemungkinan dan level dampak untuk dapat menetapkan Besaran Risiko SPBE yang direpresentasikan dalam bentuk angka. Besaran Risiko SPBE kemudian dimasukkan ke dalam Formulir 2.9.A seperti terlihat pada Tabel 10 di bawah ini.

Tabel 10 Contoh Pengisian Formulir 2.9.A Matriks Analisis Risiko SPBE Matriks

Matriks Analisis Risiko 5x5			Level Dampak				
			1	2	3	4	5
			Tidak Signifikan	Kurang Signifikan	Cukup Signifikan	Signifikan	Sangat Signifikan
L e v	5	Hampir pasti terjadi	9	15	18	23	25

e l e m e n t a r	4	Sering terjadi	6	12	16	19	24
	3	Kadang-kadang terjadi	4	10	14	17	22
	2	Jarang terjadi	2	7	11	13	21
	1	Hampir tidak terjadi	1	3	5	8	20

Besaran Risiko SPBE ini selanjutnya dikelompokkan ke dalam Level Risiko SPBE dimana setiap Level Risiko SPBE memiliki rentang nilai Besaran Risiko SPBE. Pemilihan Level Risiko SPBE dapat menggunakan 3 level, 4 level, 5 level, atau Level Risiko SPBE lainnya yang disesuaikan dengan kompleksitas Risiko SPBE. Setiap level tersebut direpresentasikan dengan warna sesuai dengan preferensi masing-masing unit kerja lingkup Pemerintah Provinsi Papua Barat. Untuk 5 Level Risiko SPBE, dapat diuraikan sebagai berikut:

- a. Sangat Rendah, direpresentasikan dengan warna biru;
- b. Rendah, direpresentasikan dengan warna hijau;
- c. Sedang, direpresentasikan dengan warna kuning;
- d. Tinggi, direpresentasikan dengan warna jingga;
- e. Sangat Tinggi, direpresentasikan dengan warna merah.

Nilai rentang Besaran Risiko dituangkan ke dalam Formulir 2.9.B seperti terlihat pada Tabel 11 di bawah ini.

Tabel 11 Contoh Pengisian Formulir 2.9.B Level Risiko SPBE

Level Risiko		Rentang Besaran Risiko	Keterangan Warna
1	Sangat Rendah	1-5	Biru
2	Rendah	6-10	Hijau
3	Sedang	11-15	Kuning
4	Tinggi	16-20	Jingga
5	Sangat Tinggi	21-25	Merah

### Selera Risiko SPBE

Selera Risiko SPBE bertujuan untuk memberikan acuan dalam penentuan ambang batas minimum terhadap Besaran Risiko SPBE yang harus ditangani untuk setiap Kategori Risiko SPBE baik Risiko SPBE Positif maupun Risiko SPBE Negatif. Penentuan Selera Risiko SPBE ini dapat disesuaikan dengan kompleksitas Risiko SPBE serta konteks internal dan eksternal masing-masing Pemerintah Provinsi Papua Barat. Besaran Risiko yang ditangani pada setiap Kategori Risiko SPBE dituangkan ke dalam Formulir 2.10 seperti terlihat pada Tabel 12 di bawah ini.

Tabel 12 Contoh Pengisian Formulir 2.10 Selera Risiko SPBE

No	Kategori Risiko SPBE	Besaran Risiko Minimum yang Ditangani	
		Risiko SPBE Positif	Risiko SPBE Negatif
1	Rencana dan Anggaran	16	6
2	Pengadaan Barang dan Jasa	18	11
3	SDM SPBE	20	14

### 3.3 PENILAIAN RISIKO SPBE

Penilaian Risiko SPBE pada penerapan SPBE dilakukan melalui proses identifikasi, analisis, dan evaluasi Risiko SPBE. Penilaian Risiko SPBE bertujuan

untuk memahami penyebab, kemungkinan, dan dampak Risiko SPBE yang dapat terjadi di Pemerintah Provinsi Papua Barat. Penilaian Risiko SPBE dilakukan pada setiap Sasaran SPBE. Tahapan penilaian Risiko SPBE meliputi:

### **3.3.1 Identifikasi Risiko SPBE**

Identifikasi Risiko SPBE merupakan proses menggali informasi mengenai kejadian, penyebab, dan dampak Risiko SPBE. Informasi yang dicantumkan meliputi:

1) Jenis Risiko SPBE

Jenis Risiko SPBE terbagi menjadi Risiko SPBE positif dan Risiko SPBE negatif. Dalam melakukan identifikasi Risiko SPBE, Risiko SPBE dituliskan ke dalam masing-masing jenis Risiko SPBE.

2) Kejadian

Kejadian dapat diidentifikasi dari terjadinya suatu peristiwa yang menimbulkan Risiko SPBE yang diperoleh dari riwayat peristiwa dan/atau prediksi terjadinya peristiwa di masa yang akan datang. Kejadian selanjutnya disebut sebagai Risiko SPBE.

3) Penyebab

Penyebab dapat diidentifikasi dari akar masalah yang menjadi pemicu munculnya Risiko SPBE. Penyebab dapat berasal dari lingkungan internal maupun eksternal Pemerintah Provinsi Papua Barat. Identifikasi penyebab akan membantu menemukan tindakan yang tepat untuk menangani Risiko SPBE.

4) Kategori

Penentuan Kategori Risiko SPBE didasarkan pada penyebab dari munculnya Risiko SPBE. Kategori Risiko SPBE telah dijelaskan pada bagian huruf B angka 6 tentang Penetapan Kategori Risiko SPBE.

5) Dampak

Dampak dapat diidentifikasi dari pengaruh atau akibat yang timbul dari Risiko SPBE.

6) Area Dampak

Penentuan Area Dampak Risiko SPBE didasarkan pada dampak yang telah teridentifikasi. Area Dampak Risiko telah dijelaskan pada bagian huruf B

angka 7 tentang Penetapan Area Dampak.

Proses Identifikasi Risiko SPBE dituangkan ke dalam Formulir 3.0 pada bagian Identifikasi Risiko SPBE seperti terlihat pada Tabel 13.

Tabel 13 Contoh Pengisian Formulir 3.0 Penilaian Risiko SPBE Bagian Identifikasi Risiko SPBE

Identifikasi Risiko SPBE					
Jenis Risiko SPBE	Kejadian	Penyebab	Kategori	Dampak	Area Dampak
Positif	x	x	x	x	x
Negatif	Belum ada integrasi data/sistem terhadap seluruh aplikasi dalam SIM Terpadu	Masing masing bidang yang memiliki aplikasi SIM Terpadu	Arsitektur SPBE	Layanan Operasional SIM Tidak Efisien	Layanan Organisasi

### 3.3.2 Analisis Risiko SPBE

Analisis Risiko SPBE merupakan proses untuk melakukan penilaian atas Risiko SPBE yang telah diidentifikasi sebelumnya. Analisis Risiko SPBE dilakukan dengan cara menentukan sistem pengendalian, level kemungkinan, dan level dampak terjadinya Risiko SPBE. Informasi yang dicantumkan pada analisis Risiko SPBE meliputi:

1. Sistem Pengendalian
  - a. Sistem pengendalian internal mencakup perangkat manajemen yang dapat menurunkan/meningkatkan level Risiko SPBE dalam rangka pencapaian sasaran SPBE.
  - b. Sistem pengendalian internal dapat berupa Standard Operating Procedure (SOP), pengawasan melekat, reviu berjenjang, regulasi, dan pemantauan rutin yang dilaksanakan terkait Risiko SPBE tersebut.

## 2. Level Kemungkinan

Penentuan level kemungkinan dilakukan dengan mengukur persentase probabilitas atau frekuensi peluang terjadinya Risiko SPBE dalam satu periode yang dicocokkan dengan Kriteria Kemungkinan Risiko SPBE sebagaimana telah dijelaskan pada bagian huruf B angka 8 huruf a. Penentuan level kemungkinan harus didukung dengan penjelasan singkat untuk mengetahui alasan pemilihan level kemungkinan tersebut.

## 3. Level Dampak

Penentuan level dampak dilakukan dengan mengukur besar dampak dari terjadinya a Risiko SPBE yang dicocokkan dengan Kriteria Dampak Risiko SPBE sebagaimana telah dijelaskan pada bagian huruf B angka 8 huruf b. Level dampak harus didukung dengan penjelasan singkat untuk mengetahui alasan pemilihan level dampak tersebut.

## 4. Besaran Risiko SPBE dan Level Risiko SPBE

Penentuan Besaran Risiko SPBE dan Level Risiko SPBE didapat dari kombinasi Level Kemungkinan dan Level Dampak dengan menggunakan rumusan dalam Matriks Analisis Risiko SPBE sebagaimana telah dijelaskan pada bagian huruf B angka 9.

Proses Analisis Risiko SPBE dituangkan ke dalam Formulir 3.0 pada bagian Analisis Risiko SPBE seperti terlihat pada Tabel 14 di bawah ini.

Tabel 14 Contoh Pengisian Formulir 3.0 Penilaian Risiko SPBE Bagian Analisis Risiko SPBE

Analisis Risiko SPBE						
Sistem Pengendalian	Kemungkinan		Dampak		Besaran Risiko SPBE	Level Risiko SPBE
	Level	Penjelasan	Level	Penjelasan		
Konfirmasi keikutsertaan dalam evaluasi SPBE	Hampir pasti terjadi	Keikutsertaan lebih dari 80%	Sangat signifikan	Peningkatan kinerja hingga 80%	25	Sangat tinggi
Analisis beban kerja evaluator eksternal	Kadang-kadang terjadi	Terjadi sekitar 15% dalam satu periode	Cukup signifikan	Penurunan kinerja hingga 50%	14	Sedang

### 3.3.3 Evaluasi Risiko SPBE

Evaluasi Risiko SPBE dilakukan untuk mengambil keputusan mengenai perlu tidaknya dilakukan upaya penanganan Risiko SPBE lebih lanjut serta penentuan prioritas penanganannya. Pengambilan keputusan mengacu pada Selera Risiko SPBE yang telah ditentukan sebagaimana telah dijelaskan pada bagian huruf B angka 10. Prioritas penanganan Risiko SPBE diurutkan berdasarkan Besaran Risiko SPBE. Apabila terdapat lebih dari satu Risiko SPBE yang memiliki besaran yang sama maka cara penentuan prioritas berdasarkan *expert judgement*. Proses Evaluasi Risiko SPBE dituangkan ke dalam Formulir 3.0 pada bagian Penilaian Risiko SPBE seperti terlihat pada Tabel 15 di bawah ini.

Tabel 15 Contoh Pengisian Formulir 3.0 Penilaian Risiko SPBE Bagian Evaluasi Risiko SPBE

<b>Evaluasi Risiko SPBE</b>	
Keputusan Penanganan Risiko	Prioritas Penanganan Risiko SPBE
Y	1
Y	2

### **3.4 PENANGANAN RISIKO SPBE**

Penanganan Risiko SPBE merupakan proses untuk memodifikasi penyebab Risiko SPBE. Penanganan Risiko SPBE dilakukan dengan mengidentifikasi berbagai opsi yang mungkin diterapkan dan memilih satu atau lebih opsi penanganan Risiko SPBE. Informasi yang dicantumkan pada penanganan Risiko SPBE meliputi:

#### **3.4.1 Prioritas Risiko**

Prioritas Risiko SPBE diurutkan berdasarkan Besaran Risiko SPBE. Risiko SPBE yang memiliki prioritas lebih tinggi ditunjukkan dengan nilai Besaran Risiko SPBE yang lebih tinggi.

#### **3.4.2 Rencana Penanganan Risiko SPBE**

Rencana penanganan Risiko SPBE merupakan agenda kegiatan untuk menangani Risiko SPBE agar mencapai Selera Risiko SPBE yang telah ditetapkan. Rencana penanganan Risiko SPBE dilakukan dengan mengidentifikasi hal-hal sebagai berikut:

##### **3.4.2.1 Opsi Penanganan Risiko SPBE**

Opsi penanganan Risiko SPBE, berisikan alternatif yang dipilih untuk menangani Risiko SPBE. Opsi penanganan Risiko SPBE dilakukan dengan mengidentifikasi berbagai opsi yang mungkin untuk diterapkan. Opsi penanganan Risiko SPBE terbagi menjadi dua, yaitu penanganan Risiko SPBE Positif dan

penanganan Risiko SPBE Negatif. Adapun opsi yang ditentukan pada pedoman ini meliputi:

1) Opsi Penanganan Risiko Positif

a. Eskalasi Risiko

Eskalasi risiko dipilih jika Risiko SPBE berada di luar atau melampaui wewenang. Opsi ini dilakukan dengan memindahkan tanggung jawab penanganan Risiko SPBE ke unit kerja yang lebih tinggi.

b. Eksploitasi Risiko

c. Peningkatan Risiko

Peningkatan risiko dilakukan dengan cara meningkatkan level kemungkinan dan/atau level dampak dari Risiko SPBE.

d. Pembagian Risiko

Pembagian risiko dipilih jika Risiko SPBE tidak dapat ditangani secara langsung dan membutuhkan pihak lain untuk menangani Risiko SPBE tersebut. Pembagian risiko dilakukan dengan bekerja sama dengan dengan pihak lain.

e. Penerimaan Risiko

Penerimaan risiko dipilih jika upaya penanganan lebih tinggi dibandingkan manfaat yang didapat atau kemungkinan terjadinya kecil. Opsi ini dilakukan dengan cara membiarkan Risiko SPBE terjadi apa adanya.

2) Opsi Penanganan Risiko Negatif

a. Eskalasi Risiko

Eskalasi risiko dipilih jika Risiko SPBE berada di luar atau melampaui wewenang. Opsi ini dilakukan dengan memindahkan tanggung jawab penanganan Risiko SPBE ke unit kerja yang lebih tinggi.

b. Mitigasi Risiko

Mitigasi risiko dilakukan dengan cara mengurangi level kemungkinan dan/atau level dampak dari Risiko SPBE.

c. Transfer Risiko

Transfer risiko dipilih jika terdapat kekurangan sumber daya untuk mengelola Risiko SPBE. Opsi ini dilakukan dengan cara mengalihkan kepemilikan risiko kepada pihak lain untuk melakukan pengelolaan dan pertanggungjawaban terhadap Risiko SPBE.

d. Penghindaran Risiko

Penghindaran risiko dilakukan dengan mengubah perencanaan, penganggaran, program, dan kegiatan, atau aspek lainnya untuk mencapai sasaran SPBE.

e. Penerimaan Risiko

Penerimaan risiko dipilih jika biaya dan usaha penanganan lebih tinggi dibandingkan manfaat yang didapat, kemungkinan terjadinya sangat kecil atau dampak sangat tidak signifikan. Opsi ini dilakukan dengan cara membiarkan risiko terjadi apa adanya.

#### **3.4.2.2 Rencana Aksi Penanganan Risiko**

Rencana aksi penanganan risiko merupakan rancangan kegiatan tindak lanjut untuk menangani Risiko SPBE.

#### **3.4.2.3 Keluaran**

Keluaran merupakan hasil dari rencana aksi penanganan Risiko SPBE.

#### **3.4.2.4 Jadwal Implementasi**

Jadwal implementasi merupakan jadwal pelaksanaan dari setiap rencana aksi penanganan Risiko SPBE.

#### **3.4.2.5 Penanggung Jawab**

Penanggung jawab berisikan nama unit yang bertanggung jawab dan unit pendukung dari setiap rencana aksi penanganan Risiko SPBE.

Tabel 16 Contoh Pengisian Formulir 4.0 Rencana Penanganan Risiko SPBE  
Bagian Rencana Penanganan

Rencana				
Opsi Penanganan Risiko SPBE	Rencana Aksi Penanganan Risiko SPBE	Keluaran	Jadwal Implementasi	Penanggung Jawab
Eksplorasi Risiko	Melakukan sosialisasi dan asistensi kepada OPD	Kegiatan sosialisasi dan asistensi	Triwulan I	Sekretaris Dinas Komunikasi, Informatika dan Persandian
Mitigasi Risiko	Rekrutmen evaluator eksternal baru	Penambahan jumlah evaluator eksternal	Triwulan I	Sekretaris Dinas Komunikasi, Informatika dan Persandian

### 3.4.3 Risiko Residual

Risiko residual merupakan Risiko SPBE yang tersisa dari Risiko SPBE yang telah ditangani. Dalam melakukan penanganan terhadap risiko residual, dilakukan pengulangan proses penilaian risiko sampai dengan risiko residual tersebut berada di bawah Selera Risiko SPBE. Penetapan risiko residual ini dapat ditetapkan berdasarkan *expert judgement*.

### 3.5 PEMANTAUAN DAN REVIU

Pemantauan bertujuan untuk memonitor faktor-faktor atau penyebab yang mempengaruhi Risiko SPBE dan kondisi lingkungan Pemerintah Provinsi Papua Barat. Selain itu, pemantauan dilakukan guna memonitor pelaksanaan rencana aksi penanganan Risiko SPBE. Hasil pelaksanaan pemantauan dapat menjadi dasar untuk melakukan penyesuaian kembali proses Manajemen Risiko SPBE. Pemantauan dilakukan berdasarkan setiap triwulan, semester, tahun, atau sewaktu-waktu (*insidental*) sesuai dengan kesepakatan dari masing-masing unit kerja lingkup Pemerintah Provinsi Papua Barat.

Reviu bertujuan untuk mengontrol kesesuaian dan ketepatan seluruh

pelaksanaan proses Manajemen Risiko SPBE sesuai dengan ketentuan yang berlaku. Reviu dilakukan sesuai dengan kesepakatan dari masing-masing unit kerja lingkup Pemerintah Provinsi Papua Barat.

### **3.6 PENCATATAN DAN PELAPORAN**

Pencatatan merupakan kegiatan atau proses pendokumentasian suatu aktivitas dalam bentuk tulisan dan dituangkan dalam dokumen. Pelaporan merupakan kegiatan yang dilakukan untuk menyampaikan hal-hal yang berhubungan dengan hasil pekerjaan yang telah dilakukan selama satu periode tertentu.

Proses Manajemen Risiko SPBE dan keluaran yang dihasilkan perlu dicatat dan dilaporkan dengan mekanisme yang tepat. Pencatatan dan pelaporan bertujuan untuk mengkomunikasikan aktivitas Manajemen Risiko SPBE serta keluaran yang dihasilkan, menyediakan informasi untuk pengambilan keputusan, meningkatkan kualitas aktivitas Manajemen Risiko SPBE, serta mengawal interaksi dengan pemangku kepentingan termasuk tanggung jawab serta akuntabilitas terhadap Manajemen Risiko SPBE. Pencatatan dan pelaporan Manajemen Risiko SPBE terdiri dari:

#### **1) Pencatatan dan Pelaporan Periodik**

Pencatatan dan pelaporan periodik merupakan kegiatan yang dilakukan secara berulang pada waktu yang telah ditentukan.

#### **2) Pencatatan dan Pelaporan Insidental**

Pencatatan dan pelaporan insidental merupakan kegiatan yang dilakukan pada waktu tertentu sesuai dengan kebutuhan.

### **3.7 DOKUMEN MANAJEMEN RISIKO SPBE**

#### **3.7.1 Pakta Integritas Manajemen Risiko SPBE**

Pakta Integritas Manajemen Risiko SPBE merupakan dokumen pernyataan atau janji untuk berkomitmen menjalankan Manajemen Risiko SPBE di lingkungan Pemerintah Provinsi Papua Barat. Dokumen Pakta Integritas dapat dilihat pada Formulir 1.0 Pakta Integritas.

### **3.7.2 Dokumen Proses Risiko SPBE**

Dokumen Proses Risiko SPBE merupakan dokumen pendukung pelaksanaan proses penetapan konteks, penilaian, dan penanganan Risiko SPBE. Dokumen Proses Risiko SPBE terdiri dari:

1) Formulir Konteks Risiko SPBE

Formulir Konteks Risiko SPBE merupakan dokumen dari aktivitas penetapan konteks pada proses Manajemen Risiko SPBE. Formulir ini dapat dilihat pada Formulir 2.0.

2) Formulir Penilaian Risiko SPBE

Formulir Penilaian Risiko SPBE merupakan dokumen dari aktivitas penilaian Risiko SPBE pada proses Manajemen Risiko SPBE. Formulir ini dapat dilihat pada Formulir 3.0.

3) Formulir Rencana Penanganan Risiko SPBE Formulir Rencana Penanganan Risiko SPBE merupakan dokumen dari aktivitas penanganan Risiko SPBE pada proses Manajemen Risiko SPBE. Formulir ini dapat dilihat pada Formulir 4.0.

### **3.7.3 Dokumen Proses Pengendalian Risiko SPBE**

Dokumen Proses Pengendalian Risiko SPBE merupakan dokumen pendukung pelaksanaan proses komunikasi dan konsultasi, serta pelaporan Risiko SPBE. Dokumen Proses Pengendalian Risiko SPBE terdiri dari:

1) Dokumen Kegiatan Komunikasi dan Konsultasi

Dokumen Kegiatan Komunikasi dan Konsultasi merupakan dokumen dari aktivitas pelaksanaan kegiatan komunikasi dan konsultasi. Dokumen dapat berbentuk notulensi dan laporan atau dokumen lainnya yang dihasilkan dari pelaksanaan kegiatan komunikasi dan konsultasi.

2) Dokumen Laporan Pemantauan

Dokumen Laporan Pemantauan merupakan dokumen dari aktivitas pelaksanaan kegiatan pemantauan Risiko. Dalam pedoman ini menggunakan 2 format laporan yaitu laporan pemantauan triwulan dan laporan pemantauan tahunan.

Laporan pemantauan triwulan menggambarkan kondisi pelaksanaan dalam waktu setiap tiga bulan terkait rencana aksi penanganan yang meliputi besaran/level Risiko SPBE saat ini dan proyeksi Risiko SPBE, penanganan yang telah dilakukan, rencana penanganan, penanggung jawab, dan waktu pelaksanaan.

Laporan pemantauan tahunan merangkum laporan triwulan I sampai dengan triwulan IV dengan berfokus pada tendensi besaran Risiko SPBE dan memberikan rekomendasi penanganan Risiko SPBE yang dapat digunakan sebagai masukan pelaksanaan proses Manajemen Risiko SPBE pada tahun selanjutnya.

Format laporan pemantauan triwulan dan tahunan dapat dilihat pada Formulir 5.0

Gambar 3 Contoh Pengisian Formulir 5.0 Laporan Pemantauan Risiko SPBE Triwulan I

Laporan Pemantauan Risiko SPBE Triwulan I								
<div style="border: 1px solid black; border-radius: 50%; width: 30px; height: 30px; display: flex; align-items: center; justify-content: center; margin: 0 auto;">2</div>	<p>Nama Unit : Dinas Komunikasi Informatika, Persandian dan Statistik</p> <p>Sasaran : Meningkatkan kualitas penyelenggaraan Sistem Pemerintahan Berbasis Elektronik</p> <p>Risiko : Terdapat bidang yang tidak dievaluasi karena kurangnya jumlah evaluator eksternal sehingga terjadi penurunan kinerja</p>							
<div style="border: 1px solid black; padding: 5px; margin: 5px auto; width: 80%;">Besaran/level Risiko SPBE Saat Ini Dan Proyeksi Risiko SPBE</div>								
<p>Risiko SPBE pada awal tahun berada pada Level Risiko SPBE "sedang" dengan Besaran Risiko SPBE sebesar 14 dimana kemungkinan terjadinya Risiko SPBE tersebut sekitar 15% dalam satu periode (Kadang-Kadang Terjadi) dan berdampak pada penurunan kinerja hingga 50% (Cukup Signifikan).</p> <p>Risiko SPBE tersebut pada triwulan I telah berada pada Level Risiko SPBE "rendah" dengan Besaran Risiko SPBE sebesar 10 dimana kemungkinan terjadinya Risiko SPBE tersebut sekitar 15% dalam satu periode (Kadang-Kadang Terjadi) dan berdampak pada penurunan kinerja hingga 20% (Kurang Signifikan).</p> <p>Risiko SPBE tersebut kedepannya tidak dilakukan penanganan, karena sudah berada dibawah Selera Risiko SPBE.</p>								
<div style="border: 1px solid black; padding: 5px; margin: 5px auto; width: 80%;">Penanganan yang telah dilakukan</div>								
<div style="border: 1px solid black; padding: 5px; margin: 5px auto; width: 80%;">Rekrutmen evaluator eksternal</div>								
<table border="1" style="width: 100%; border-collapse: collapse; margin: 5px auto;"> <thead> <tr> <th style="width: 33%;">Rencana Penanganan</th> <th style="width: 33%;">Penanggungjawab</th> <th style="width: 33%;">Waktu Pelaksanaan</th> </tr> </thead> <tbody> <tr> <td>Melakukan pemantauan</td> <td>Sekretaris Dinas</td> <td>Triwulan I</td> </tr> </tbody> </table>			Rencana Penanganan	Penanggungjawab	Waktu Pelaksanaan	Melakukan pemantauan	Sekretaris Dinas	Triwulan I
Rencana Penanganan	Penanggungjawab	Waktu Pelaksanaan						
Melakukan pemantauan	Sekretaris Dinas	Triwulan I						

terhadap kegiatan evaluasi SPBE.	Komunikasi, informatika dan Persandian	
----------------------------------	--	--

Gambar 4 Contoh Pengisian Formulir 5.0 Laporan Pemantauan Risiko SPBE Tahunan

Laporan Pemantauan Risiko SPBE Tahunan	
<div style="border: 1px solid black; border-radius: 50%; width: 30px; height: 30px; display: flex; align-items: center; justify-content: center; margin: 0 auto;">2</div>	<p>Nama Unit : Dinas Komunikasi Informatika, Persandian dan Statistik</p> <p>Sasaran : Meningkatnya kualitas penyelenggaraan Sistem Pemerintahan Berbasis Elektronik</p> <p>Risiko : Terdapat OPD yang tidak dievaluasi karena kurangnya jumlah evaluator eksternal sehingga terjadi penurunan kinerja</p>
Besaran/level Risiko SPBE Saat Ini	
<p>Risiko SPBE pada awal tahun berada pada Level Risiko SPBE "sedang" dengan Besaran Risiko SPBE sebesar 14. Risiko SPBE tersebut pada triwulan I, II, III, dan IV telah berada pada Level Risiko SPBE "rendah" dengan Besaran Risiko SPBE sebesar 10.</p>	
Penanganan yang telah dilakukan	
<ol style="list-style-type: none"> <li>1. Rekrutmen evaluator eksternal termasuk pelatihan bagi evaluator eksternal.</li> <li>2. Pemantauan terhadap kegiatan evaluasi SPBE.</li> </ol>	
Rekomendasi	<p>Untuk mengantisipasi terjadinya Risiko SPBE yang serupa, perlu dipastikan jumlah evaluator eksternal yang dibutuhkan untuk pelaksanaan evaluasi SPBE sesuai dengan analisis beban kerja.</p>

## **BAB 4. STRUKTUR MANAJEMEN DAN BUDAYA SADAR RISIKO SPBE**

---

Manajemen Risiko SPBE merupakan tanggung jawab bersama pada semua tingkatan di lingkungan Pemerintah Provinsi Papua Barat. Agar proses dan pengukuran dalam Manajemen Risiko SPBE dapat dilaksanakan dengan baik, maka diperlukan tata kelola Manajemen Risiko SPBE yang mengatur tugas dan tanggung jawab dari struktur Manajemen Risiko SPBE, dan budaya sadar Risiko SPBE yang dapat menggerakkan pegawai ASN menerapkan Manajemen Risiko SPBE.

### **4.1 STRUKTUR MANAJEMEN RISIKO SPBE**

Struktur Manajemen Risiko SPBE terdiri atas:

- 1) Komite Manajemen Risiko (KMR) SPBE yang memiliki fungsi penetapan kebijakan strategis terkait Manajemen Risiko SPBE.
- 2) Unit Pemilik Risiko (UPR) SPBE yang memiliki fungsi pelaksanaan Manajemen Risiko SPBE.
- 3) Unit Kepatuhan Risiko (UKR) SPBE yang memiliki fungsi pengawasan terhadap pelaksanaan Manajemen Risiko SPBE.

Gambar 5 mengilustrasikan struktur Manajemen Risiko SPBE seperti di bawah ini

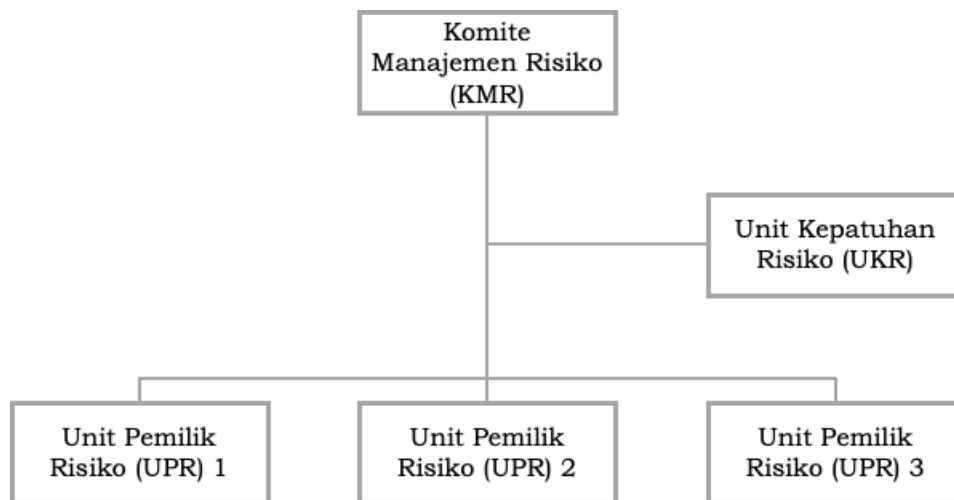

Gambar 5 Struktur Manajemen Risiko SPBE

Struktur Manajemen Risiko SPBE merupakan struktur ex-officio yang menjalankan tugas tambahan terkait Manajemen Risiko SPBE. Apabila Pemerintah Provinsi Papua Barat telah memiliki kebijakan manajemen risiko bagi organisasi, struktur Manajemen Risiko SPBE hendaknya mengadopsi struktur manajemen risiko yang telah ada tersebut untuk keterpaduan pelaksanaan manajemen risiko secara menyeluruh.

Di dalam penerapan Manajemen Risiko SPBE, struktur Manajemen Risiko SPBE di Pemerintah Provinsi Papua Barat dapat memiliki struktur yang berbeda satu sama lain. Perbedaan struktur Manajemen Risiko SPBE dapat dipengaruhi oleh ukuran organisasi, kompleksitas tugas, dan/atau tingkat risiko di lingkungan Pemerintah Provinsi Papua Barat. Pemerintah Provinsi Papua Barat memiliki ukuran organisasi yang besar, kompleksitas tugas yang tinggi, dan/atau tingkat risiko yang tinggi sehingga memerlukan pengendalian Risiko SPBE yang lebih ketat melalui struktur Manajemen Risiko SPBE yang lebih berjenjang

#### **4.1.1 Komite Manajemen Risiko (KMR) SPBE**

Komite Manajemen Risiko SPBE yang disingkat KMR SPBE dibentuk dan ditetapkan oleh masing-masing pimpinan Instansi Pusat dan kepala daerah, dan memiliki anggota yang terdiri atas pejabat Pemerintah Provinsi Papua Barat yang memiliki kewenangan pengambilan keputusan dan penetapan kebijakan strategis terkait Manajemen Risiko SPBE. KMR SPBE memiliki tugas menyelenggarakan perumusan dan penetapan kebijakan, pengendalian, pemantauan, dan evaluasi penerapan kebijakan Manajemen Risiko SPBE. Dalam melaksanakan tugasnya, KMR SPBE menyelenggarakan fungsi sebagai berikut:

- a. Penyusunan dan penetapan kebijakan Manajemen Risiko SPBE;
- b. Penyusunan dan penetapan kerangka kerja dan pedoman pelaksanaan Manajemen Risiko SPBE;
- c. Penyusunan dan penetapan pakta integritas Manajemen Risiko SPBE;
- d. Penyusunan dan penetapan konteks Risiko SPBE;
- e. Pengendalian proses Risiko SPBE melalui komunikasi dan konsultasi, pencatatan dan pelaporan, serta pemantauan dan evaluasi terhadap penerapan Manajemen Risiko SPBE; dan
- f. Pelaksanaan komitmen pimpinan dan penerapan budaya sadar Risiko SPBE.

#### **4.1.2 Unit Pemilik Risiko (UPR) SPBE**

Unit Pemilik Risiko SPBE yang disingkat UPR SPBE merupakan unit kerja di Pemerintah Provinsi Papua Barat yang bertanggung jawab langsung kepada pimpinan tertinggi pada setiap unit kerja di lingkungan Pemerintah Provinsi Papua Barat .

UPR SPBE memiliki tugas melaksanakan penerapan Manajemen Risiko SPBE pada unit kerja tertinggi sampai terendah. UPR SPBE terdiri atas unsur:

- a. Pemilik Risiko SPBE merupakan pejabat yang bertanggung jawab atas pelaksanaan penerapan Manajemen Risiko SPBE di unit organisasi tersebut;
- b. Koordinator Risiko SPBE merupakan pejabat/pegawai yang ditunjuk oleh Pemilik Risiko SPBE untuk bertanggung jawab atas pelaksanaan koordinasi penerapan Manajemen Risiko SPBE kepada semua pemangku kepentingan baik internal maupun eksternal UPR SPBE; dan

- c. Pengelola Risiko SPBE merupakan pejabat/pegawai yang ditunjuk oleh Pemilik Risiko SPBE untuk bertanggung jawab atas pelaksanaan operasional Manajemen Risiko SPBE pada unit-unit kerja yang berada di bawah UPR SPBE.

Dalam melaksanakan tugasnya, UPR SPBE menjalankan fungsi sebagai berikut:

- a. penyusunan dan penetapan penilaian Risiko SPBE dan rencana pelaksanaan Manajemen Risiko SPBE termasuk rencana kontinjensi penanganan Risiko SPBE;
- b. pelaksanaan koordinasi penerapan Manajemen Risiko SPBE kepada semua pemangku kepentingan;
- c. pelaksanaan operasional Manajemen Risiko SPBE yang efektif melalui komunikasi dan konsultasi, pencatatan dan pelaporan, serta pemantauan dan evaluasi; dan
- d. pelaksanaan pembinaan budaya sadar Risiko SPBE melalui sosialisasi, bimbingan, pelatihan, dan supervisi penerapan Manajemen Risiko SPBE;

#### **4.1.3 Unit Kepatuhan Risiko (UKR) SPBE**

Unit Kepatuhan Risiko SPBE yang disingkat UKR SPBE merupakan unit organisasi di Pemerintah Provinsi Papua Barat yang melaksanakan fungsi pengawasan intern di Pemerintah Provinsi Papua Barat (Aparat Pengawasan Intern Pemerintah-APIP). UKR SPBE memiliki tugas melaksanakan pengawasan terhadap penerapan kebijakan Manajemen Risiko SPBE di semua UPR SPBE. Dalam melaksanakan tugasnya, UKR SPBE menjalankan fungsi sebagai berikut:

- a. penyusunan kebijakan pengawasan terhadap penerapan Manajemen Risiko SPBE;
- b. pelaksanaan pengawasan intern terhadap penerapan Manajemen Risiko SPBE di semua UPR SPBE melalui audit, reviu, pemantauan, evaluasi, dan kegiatan pengawasan lainnya;
- c. pelaksanaan konsultasi dan asistensi kepada UPR SPBE dalam penerapan Manajemen Risiko SPBE;
- d. penyusunan dan penyampaian rekomendasi terhadap efektivitas penerapan Manajemen Risiko SPBE kepada KMR SPBE dan UPR SPBE; dan

- e. pelaksanaan konsultasi dan asistensi kepada UPR dalam pembinaan budaya sadar Risiko SPBE.

## **4.2 BUDAYA SADAR RISIKO SPBE**

Budaya sadar Risiko SPBE merupakan perilaku ASN yang mengenal, memahami, dan mengakui kemungkinan terjadinya Risiko SPBE, baik positif maupun negatif, yang ditindaklanjuti dengan upaya yang berfokus pada penerapan Manajemen Risiko SPBE di Pemerintah Provinsi Papua Barat. ASN harus peka terhadap faktor-faktor dan peristiwa yang mungkin berpengaruh terhadap tujuan dan sasaran penerapan SPBE di Pemerintah Provinsi Papua Barat. Dengan menyadari adanya Risiko SPBE, ASN dapat merencanakan dan mempersiapkan tindakan atau penanganan Risiko SPBE secepatnya. Keterlibatan ASN di dalam budaya sadar Risiko SPBE akan memberikan nilai tambah dan meningkatkan efektivitas penerapan Manajemen Risiko SPBE yang pada akhirnya berdampak pada peningkatan kualitas penerapan SPBE di Pemerintah Provinsi Papua Barat.

### **4.2.1 Faktor Keberhasilan**

Faktor-faktor yang dapat mendukung keberhasilan dalam menciptakan budaya sadar Risiko SPBE antara lain:

- a. Kepemimpinan

KMR SPBE harus dapat menunjukkan sikap kepemimpinan, yaitu konsisten dalam perkataan dan tindakan, mampu mendorong atau menggerakkan ASN dalam penerapan budaya sadar Risiko SPBE, mampu menempatkan Manajemen Risiko SPBE sebagai agenda penting di dalam setiap pengambilan keputusan yang terkait dengan penerapan SPBE, dan memiliki komitmen yang kuat menerapkan Manajemen Risiko SPBE melalui penyediaan sumber daya yang cukup, baik anggaran, SDM, kebijakan, pedoman, maupun strategi penerapannya di Pemerintah Provinsi Papua Barat.

- b. Keterlibatan Semua Pihak

Budaya sadar Risiko SPBE melibatkan semua ASN yang terkait secara langsung maupun tidak langsung dengan penerapan SPBE, baik ASN yang berada pada KMR SPBE, UPR SPBE, maupun UKR SPBE, karena mereka yang paling memahami terjadinya Risiko SPBE dan cara penanganannya dalam level strategis maupun operasional.

c. Komunikasi

Komunikasi tentang pentingnya Manajemen Risiko SPBE harus dapat disampaikan kepada setiap ASN yang terlibat dalam penerapan SPBE melalui penyediaan saluran komunikasi yang variatif dan efektif. Tidak hanya KMR SPBE menyampaikan informasi terkait kebijakan Manajemen Risiko kepada ASN, tetapi juga ASN dapat menyampaikan informasi Risiko SPBE kepada pimpinan di setiap jenjang termasuk kepada KMR SPBE. Saluran komunikasi ini dapat diwujudkan melalui rapat-rapat pengambilan keputusan, berbagai pertemuan dalam proses Manajemen Risiko SPBE, dan penyampaian informasi melalui saluran komunikasi elektronik seperti surat elektronik, sistem naskah dinas elektronik, sistem aplikasi manajemen risiko, video conference, dan lain sebagainya

d. Daya Responsif

Dalam budaya sadar Risiko SPBE, Risiko SPBE dieskalasi kepada pihak yang bertanggung jawab agar dapat ditangani dengan cepat. Sikap responsif ini sangat penting untuk mencegah ancaman yang dapat menghambat tercapainya tujuan penerapan SPBE ataupun meraih peluang untuk mempercepat tercapainya tujuan penerapan SPBE termasuk peningkatan kualitasnya. ASN yang responsif akan lebih siap beradaptasi terhadap perubahan dan penyelesaian masalah yang rumit dalam penerapan SPBE.

e. Sistem Penghargaan

KMR SPBE hendaknya memahami secara langsung permasalahan yang dialami oleh ASN pada pelaksanaan tugas UPR SPBE dan UKR SPBE, serta menjadikan pencapaian kinerja Risiko SPBE sebagai salah satu indikator dalam pemberian penghargaan dan sanksi.

f. Integrasi Proses

Proses Manajemen Risiko SPBE hendaknya diintegrasikan dengan proses manajemen di Pemerintah Provinsi Papua Barat sehingga tidak dipandang sebagai tambahan beban pekerjaan. Integrasi proses dapat dilakukan dengan menyelaraskan proses Manajemen Risiko SPBE sebagai satu kesatuan dari setiap proses kegiatan, proses manajemen risiko, dan proses manajemen kinerja Pemerintah Provinsi Papua Barat.

g. Program Kegiatan Berkelanjutan

Agar budaya sadar Risiko SPBE dapat diterima oleh ASN, KMR SPBE hendaknya menyusun program kegiatan budaya sadar Risiko SPBE secara sistematis dan terencana, seperti kegiatan edukasi, berbagi pengetahuan, dan kunjungan kerja/supervisi ke UPR SPB

#### 4.2.2 Langkah-Langkah Pengembangan

Pengembangan budaya sadar Risiko SPBE dapat dilakukan melalui langkah- langkah berikut ini:

- 1) Menyusun perencanaan kegiatan budaya sadar Risiko SPBE;
- 2) Melaksanakan kegiatan budaya sadar Risiko SPBE; dan
- 3) Melakukan pemantauan dan evaluasi pelaksanaan kegiatan budaya sadar Risiko SPBE.

Langkah-langkah pengembangan budaya sadar Risiko SPBE dapat dilihat pada Gambar 6 di bawah ini.

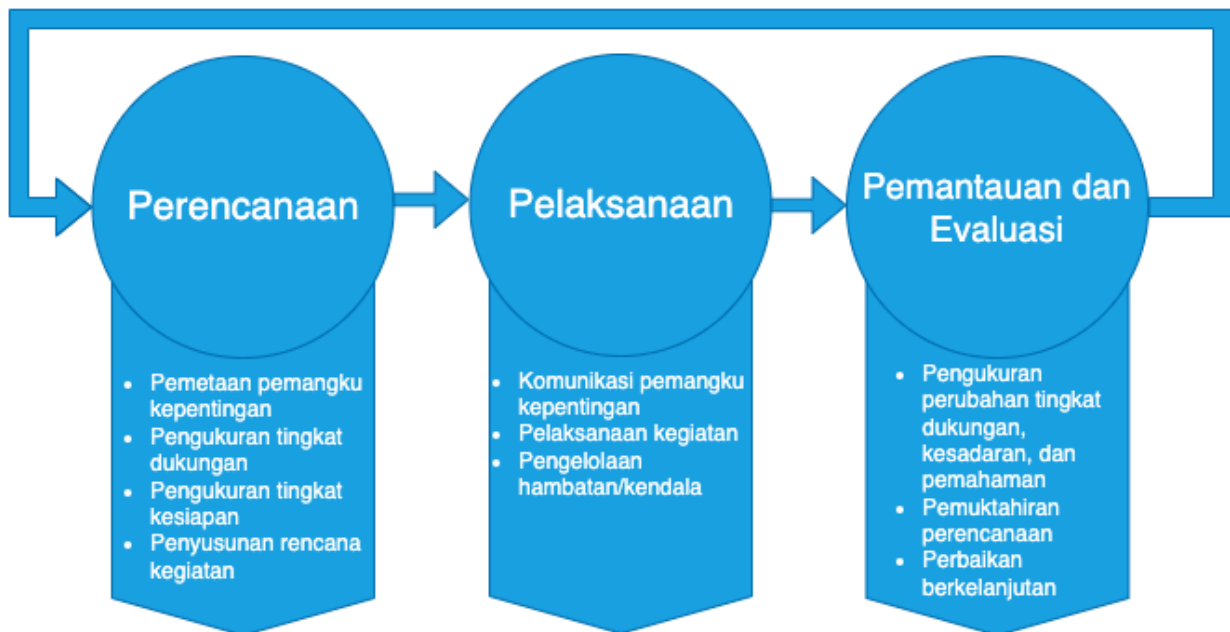

Gambar 6 Langkah Pengembangan Budaya Sadar Risiko SPBE

Perencanaan kegiatan budaya sadar Risiko SPBE difokuskan pada:

- a. Pemetaan pemangku kepentingan terhadap pelaksanaan Manajemen Risiko SPBE.

Tujuan dari pemetaan pemangku kepentingan adalah untuk melakukan

penilaian terhadap pemangku kepentingan terkait peran dan kapasitas mereka dalam mempengaruhi keberhasilan penerapan budaya sadar Risiko SPBE, serta untuk menyusun prioritas kegiatan budaya sadar Risiko SPBE berdasarkan tingkat kekuatan, posisi penting, ataupun pengaruh dari pemangku kepentingan. Dalam hal ini, pemangku kepentingan dapat diidentifikasi dengan merujuk pada struktur Manajemen Risiko SPBE yang mencakup KMR SPBE, UPR SPBE, dan UKR SPBE.

- b. Pengukuran tingkat dukungan pemangku kepentingan terhadap budaya sadar Risiko SPBE.

Hal ini menjadi penting untuk mengelola kegiatan budaya sadar Risiko SPBE secara efektif. Dukungan pemangku kepentingan dapat digolongkan ke dalam tiga kategori, yaitu: sangat mendukung secara konsisten, mendukung secara tidak konsisten, dan tidak mendukung atau resistan terhadap budaya sadar Risiko SPBE.

- c. Pengukuran tingkat kesiapan budaya sadar Risiko SPBE.

Pengukuran ini biasanya menggunakan kuesioner yang disampaikan kepada pemangku kepentingan, baik secara sampel maupun semua populasi. Pengukuran dapat difokuskan antara lain pada komitmen, manfaat/dampak, pemahaman/kesadaran, tata cara/prosedur pelaksanaan, dan partisipasi dari pemangku kepentingan terhadap penerapan Manajemen Risiko SPBE.

- d. Penyusunan rencana kegiatan budaya sadar Risiko SPBE.

Rencana kegiatan yang tepat disusun dengan mempertimbangkan sumber daya yang tersedia di Pemerintah Provinsi Papua Barat seperti anggaran, waktu, sarana dan prasarana, SDM pelaksana, peserta, dan metode pelaksanaan. Metode pelaksanaan kegiatan budaya sadar Risiko SPBE mencakup antara lain pelatihan, seminar, sosialisasi, kelompok diskusi, berbagi pengetahuan dan pengalaman, konsultasi, pembimbingan/pendampingan, dan supervisi.

Pelaksanaan kegiatan budaya sadar Risiko SPBE difokuskan pada implementasi rencana kegiatan budaya sadar Risiko SPBE, yaitu:

- a. Melakukan komunikasi kepada pemangku kepentingan.

Sebelum melaksanakan rencana kegiatan budaya sadar Risiko SPBE, rencana tersebut perlu dikomunikasikan kepada pemangku kepentingan dengan

memberikan alasan-alasan yang rasional agar mendapatkan dukungan pelaksanaan oleh pemangku kepentingan.

b. Mengelola hambatan/kendala.

Dalam pelaksanaan kegiatan budaya sadar Risiko SPBE, kendala- kendala yang terjadi agar dikelola dengan baik agar tujuan dari kegiatan tersebut dapat dicapai.

Pemantauan dan evaluasi kegiatan budaya sadar Risiko SPBE ditujukan untuk meningkatkan budaya sadar Risiko SPBE melalui perbaikan berkelanjutan. Pelaksanaan pemantauan dan evaluasi difokuskan pada:

a. Pengukuran perubahan tingkat dukungan, kesadaran, dan pemahaman dari pemangku kepentingan terhadap penerapan Manajemen Risiko SPBE.

Pengukuran terkait hal ini dapat dilakukan melalui pengumpulan dan analisis umpan balik dari pemangku kepentingan dengan cara supervisi ke unit-unit para pemangku kepentingan. Hasil analisis selanjut nya digunakan untuk memutakhirkan tingkat dukungan, kesadaran, dan pemahaman dari pemangku kepentingan, serta memberikan saran-saran perbaikan terhadap kegiatan budaya sadar Risiko SPBE.

b. Pemutakhiran rencana kegiatan budaya sadar Risiko SPBE.

Rencana kegiatan budaya sadar Risiko SPBE dilakukan pemutakhiran berdasarkan saran-saran perbaikan dengan tetap mempertimbangkan ketersediaan sumber daya yang dimiliki oleh Pemerintah Provinsi Papua Barat.

c. Pelaksanaan perbaikan berkelanjutan.

Rencana kegiatan budaya sadar Risiko SPBE yang telah dimutakhirkan dilaksanakan melalui langkah ke dua di atas sehingga mencapai peningkatan budaya sadar Risiko SPB

# PENUTUP

---

Penerapan Manajemen Risiko SPBE sangat penting untuk memastikan tercapainya tujuan dan keberlanjutan SPBE. Pelaksanaan Manajemen Risiko SPBE diawali dengan penyusunan dan penetapan kerangka kerja Manajemen Risiko SPBE yang terintegrasi dengan proses kerja di Pemerintah Provinsi Papua Barat. Kerangka kerja Manajemen Risiko SPBE mencakup prinsip, kepemimpinan dan komitmen, proses Manajemen Risiko SPBE, serta tata kelola Manajemen Risiko SPBE. Dalam praktiknya, kerangka kerja ini dapat disesuaikan dengan kondisi khusus dari Pemerintah Provinsi Papua Barat.

Agar Manajemen Risiko SPBE dapat diimplementasi dengan baik, diperlukan peran serta seluruh pihak baik internal Pemerintah Provinsi Papua Barat maupun pemangku kepentingan lain. Koordinasi dan kolaborasi yang baik dengan seluruh elemen termasuk sistem yang telah berjalan di Pemerintah Provinsi Papua Barat menjadi kunci keberhasilan pelaksanaan Manajemen Risiko SPBE.

Papua Barat,

Sekretaris Daerah

# LAMPIRAN

---

## LAMPIRAN 1 : DAFTAR FORMULIR MANAJEMEN RISIKO SPBE

Formulir Manajemen Risiko SPBE

Formulir 1 Pakta Integritas Manajemen Risiko SPBE

<Logo Pemerintah Provinsi Papua Barat>

PAKTA INTEGRITAS MANAJEMEN RISIKO SPBE

<NAMA OPD>

<TAHUN PENERAPAN MANAJEMEN RISIKO SPBE>

Dalam rangka pencapaian sasaran SPBE pada <Nama Kepala Dinas>, saya menyatakan bahwa:

1. Penetapan konteks, identifikasi, analisis, evaluasi, dan rencana penanganan Risiko SPBE telah sesuai dengan ketentuan Manajemen Risiko SPBE yang berlaku di <OPD Pemerintah Daerah>;
2. Rencana penanganan Risiko SPBE yang merupakan bagian yang tidak terpisahkan dari pakta integritas ini akan dilaksanakan oleh seluruh jajaran dalam unit yang saya pimpin;
3. Pemantauan dan reviu akan dilaksanakan setiap tahun untuk meningkatkan efektivitas Manajemen Risiko SPBE.

<Tempat dan Tanggal Penetapan>

<Jabatan Pimpinan OPD>

<TTD>

<Nama Pimpinan OPD>

## Formulir 2 Konteks Risiko SPBE

### 1. Informasi Umum

Nama OPD SPBE	:	
Tugas OPD SPBE	:	
Fungsi OPD SPBE	:	
Periode Waktu	:	

### 2. Sasaran SPBE

No	Sasaran OPD SPBE	Sasaran SPBE	Indikator Kinerja SPBE	Target Kinerja SPBE

### 3. Struktur Pelaksana Manajemen Risiko SPBE

Pemilik Risiko SPBE	:	
Koordinator Risiko SPBE	:	
Pengelola Risiko SPBE	:	

4. Daftar Pemangku Kepentingan

No	Nama Unit/Instansi	Hubungan

5. Daftar Peraturan Perundang-Undangan

No	Nama Peraturan	Amanat

6. Kategori Risiko SPBE

No	Kategori Risiko SPBE

7. Area Dampak Risiko SPBE

No	Area Dampak Risiko SPBE

8. Kriteria Kemungkinan SPBE

Level Kemungkinan		Persentase Kemungkinan Terjadinya dalam Satu Tahun	Jumlah Frekuensi Kemungkinan Terjadinya dalam Satu Tahun
1	Hampir Tidak Terjadi		
2	Jarang Terjadi		
3	Kadang-Kadang Terjadi		
4	Sering Terjadi		
5	Hampir Pasti Terjadi		

9. Kriteria Dampak SPBE

Area Dampak		Level Dampak				
		1	2	3	4	5
		Tidak Signifikan	Kurang Signifikan	Cukup Signifikan	Signifikan	Sangat Signifikan
<Area Dampak>	Positif					
	Negatif					

10. Matriks Analisis Risiko SPBE

Matriks Analisis Risiko 5 x 5			Level Dampak				
			1	2	3	4	5
			Tidak Signifikan	Kurang Signifikan	Cukup Signifikan	Signifikan	Sangat Signifikan
Level Kemungkinan	5	Hampir Pasti Terjadi					
	4	Sering Terjadi					
	3	Kadang-Kadang Terjadi					
	2	Jarang Terjadi					
	1	Hampir Tidak Terjadi					

11. Level Risiko SPBE

Level Risiko		Rentang Besaran Risiko	Keterangan Warna
1	Sangat Rendah		
2	Rendah		
3	Sedang		
4	Tinggi		
5	Sangat Tinggi		

12. Selera Risiko SPBE

No	Kategori Risiko SPBE	Besaran Risiko Minimum yang Ditangani	
		Risiko SPBE Positif	Risiko SPBE Negatif

Formulir 3 Penilaian Risiko SPBE

Unit Pemilik Risiko SPBE : Periode Penerapan:

No.	Sasaran SPBE	Indikator Kinerja	Identifikasi Risiko SPBE						Analisis Risiko SPBE						Evaluasi Risiko SPBE		
			Jenis Risiko SPBE	Kejadian	Penyebab	Kategori	Dampak	Area Dampak	Sistem pengendalian	Kemungkinan		Dampak		Besaran Risiko	Level Risiko	Keputusan Penanganan Risiko SPBE (Ya/Tidak)	Prioritas Risiko
										Level	Penjelasan	Level	Penjelasan				

Formulir 4 Rencana Penanganan Risiko SPBE

Unit Pemilik Risiko : Waktu Penerapan :

Prioritas Risiko	Rencana Penanganan Risiko SPBE					Apakah Terdapat Risiko Residual? (Ya/Tidak)
	Opsi Penanganan Risiko SPBE	Rencana Aksi Penanganan Risiko SPBE	Keluaran	Jadwal Implementasi	Penanggung Jawab	

Formulir 5 Laporan Pemantauan Risiko SPBE



Laporan Pemantauan Risiko SPBE Triwulan <I,II, atau III>

Nama Unit :  
 Sasaran :  
 Risiko :

Besaran / Level Resiko SPBE Saat ini dan Proyeksi Risiko SPBE
Penanganan yang telah dilakukan

Rencana Penanganan	Penanggung jawab	Waktu Pelaksanaan

## Laporan Pemantauan Risiko SPBE Tahunan



Nama Unit :

Sasaran :

Risiko :

Besaran / Level Resiko SPBE Saat ini dan Proyeksi Risiko SPBE
Penanganan yang telah dilakukan

Rekomendasi	
-------------	--